VÄNERKRYSS

nr 1 , juni 2022

INNEHÅLL

sid. 2 Från Styrplats

sid. 3 Träff på Ekenäs 6-7 augusti

sid. 4 Efterlysning: ny kassör till SXK Vänerkretsen

sid. 5 Ny styrelse - så gick det till

sid. 6 Qvinna Ombord

sid. 7 Hamn och farledsnämnden

sid. 7 Bojar i Vänern

sid. 8 Nya bojar i Vänern: Hästholmen och Timmeröarna

sid. 9 Styrelse och funktionärer

Vi önskar er alla en riktigt trevlig midsommarhelg och en fin båtsäsong!

Svenska Kryssarklubben
Vänerkretsen

Från styrplats

Blickar man ut genom fönstret nu juni så är det en rik grönska och just nu kommer en SUP-paddlare förbi ute på kanalen här i Sjötorp och förebådar sommarens vattenaktiviteter.

Den nya styrelsen i Vänerkretsen har haft två fysiska möten, ett förberedande möte i november förra året och ett med besök av SXK:s nye generalsekreterare Fredrik Norén och från riksstyrelsen Bo Steiner i början av år 2022. En rundresa till samtliga SXK kretsar i riket är planerat för dem. Det ingår i generalsekreterarens uppdrag att visa större öppenhet både internt och externt. Målsättning är att få kryssarklubben att växa och därmed bland annat få tyngd som remissinstans i båtlivsfrågor. Det kommer också oss medlemmar till godo. Till sin hjälp har han flera medarbetare på rikskansliet.

Maud Nordell är projektanställd som kommunikatörsansvarig inom sociala- och övriga media dit vi i kretsarna kan vända oss för att få hjälp med våra frågor. Det är nödvändigt att fånga en ny generation av båtägare som kanske köpt sin första båt under pandemiåren. Möjligen en inkörsport för att få dem att söka sig till kryssarklubben.

Inom Hamn o Farled med nya intresserade funktionärer har man redan kommit i gång med att planera för två ytterligare SXK bojar i Vänern. Bra bojlägen ligger ofta i naturskyddade områden som kräver särskild hantering. Se det därför också som ett utbildningsprojekt för Hamn o Farled att bemästra även svårare ärenden.

För vår uthamn Ekenäs har några nya visat intresse för men inte kommit i gång på samma sätt som Hamn o Farled. Vi har i avtal med arrendator av Ekenäs gästhamn inskrivet att medverka till att en klubbträff anordnas, antingen före semesterperioden eller på sensommaren/tidig höst. Uppdraget är att samla båtintresserade till en gemensam aktivitet i uthamn Ekenäs, träffas och umgås helt enkelt. Här behöver du inte vara knuten till styrelsen utan du kan som medlem hjälpa till med att planera och genomföra arrangemanget tillsammans med oss. Det är bara att du hör av dig.

Med förhoppning om att det äntligen kommer lite värme så det går att börja med vårbestyren.

Med Vänerlig hälsning
Eie Bengtsson
ordförande Vänerkretsen

Gemensam träff på Ekenäs 6-7 augusti

Dags att återuppta traditionen med en gemensam träff på Ekenäs. Styrelsen har tagit beslutet att undersöka intresset hos er medlemmar att delta i en gemensam träff på Ekenäs 6-7 Augusti.

Vill du delta så skicka ett mail till:
Kenneth Johansson
kjoh149@gmail.com
eller Lennart Salomonsson
lennart.salomonsson1@gmail.com

Vi behöver ha din anmälan senast den 27 Juni

Kom gärna med synpunkter och kommentarer på upplägget.

Hjärtliga Hälsningar

Kenneth Johansson & Lennart Salomonsson

Preliminärt ser programmet ut så här:

Fredag kväll:

Enskilda aktiviteter

Lördag förmiddag:

Tipspromenad

Frågesport

Båtpraktiska övningar/tävlingar

Spel, brännboll, kubb mm

Lördag kväll:

Prisutdelning

Info från styrelsen / input från medlemmarna

Gemensam middag på restaurangen
(Vänerkretsen står för mat och lättdryck)

Söndag

Enskild hemfärd.

Ekenäs gästhamn - Vänerkretsens uthamn

Gästplatser: ca 25, snedförtöjning brygga - boj.

Hamndjup: 2,00 m vid 40 cm över sjökortsdjup.

I hamnen finns el och vatten, toatömnings- station, restaurang, toaletter och duschar.

Dessutomr ett hamnkafé inklusive en liten butik med basvaror, lekpark, boulebana och senare under säsongen bastu med bubbelpool.

7 övernattningsstugor och kajaker finns att hyra.

Medlemmar i SXK 2022:

Medlemmar i SXK får rabatt och betalar 125 kr i gästhamnsavgift med eller utan el, vid övernattning i gästhamnen. Gäller även husbil och husvagn. Ordinarie avgift är 250 kr.

Enligt Vänerkretsens avtal med arrendatorn kan rabatt endast erhållas genom att uppvisa ett aktuellt medlemskort i SXK.

Hamnavgiften betalas utan anmodan i hamnkaféet vid ankomst till gästhamnen.

Vi efterlyser ny kassör (skattmästare) till SXK Vänerkretsen

Vår styrelseledamot och kassör Ingvar Håkansson har tragiskt och hastigt gått bort. Vi söker därför bland våra medlemmar hans ersättare i styrelsen och som också kan tänka sig att åta sig uppgiften att bli skattmästare i föreningen.

Uppdraget innefattar att vara postmottagare för inkommande fakturor eller underlag för utlägg som funktionärer haft, se till att de blir attesterade och lägga in för betalning. Vidare ingår att följa upp och stämma av bank och postgiro mot kontoutdrag. I den mån det förekommer fakturering till riksföreningen, till medlem eller till annan så ingår det också i uppdraget.

Rapportering till styrelsen av aktuell ekonomisk ställning lämnas inför varje styrelsemöte i föreningen. Oftast räcker det att se till behållning på bankkontot och beskriva belopp som ligger för utbetalning och belopp som förväntas komma in den närmaste tiden. För närvarande har vi inte några löneutbetalningar och föreningen är inte redovisningsskyldig för moms.

Balansräkning okomplicerad, bankbehållning, ett ytterst litet varulager och eget kapital, det är allt. Omfattningen på bokföringen är i nuläget mellan 75 – 100 verifikationer årligen.

Inför föreningens årsmöte i oktober-november varje år sammanställs årsresultatet som granskas av valda revisorer och presenteras för medlemmarna under årsmötet för godkännande. Till årsmötet ska det tas fram en budget för nästkommande verksamhetsår som sträcker sig till 31 augusti året därpå. Arbete med årssammanställning sker i nära samarbete med SXK Vänerkretsens övriga styrelse.

Är du åtminstone lite intresserad av uppdraget eller har frågor i övrigt hör gärna av dig till undertecknad eller någon annan i styrelsen.

Hälsar

Eie Bengtsson,
ordförande SXK Vänerkretsen
070-248 15 00
Eie Bengtsson@mail.se

Ny styrelse - Så gick det till

Inför årsmötet förra året fick vi i besked om att tre av totalt åtta styrelseledamöter inte ställde upp för omval. Suppleanter saknades och någon valberedning har kretsen inte lyckats rekrytera de senaste åren.

Årsmötena har över tid varit allt annat än välbesökta. Lägger man till de begränsningar som pandemin förorsakade och att vi haft svårigheter att skapa riktig klubbkänsla i Vänerkretsen på grund av de stora geografiska avstånden vi har kring Vänern. Ingen önskesits för kvarvarande styrelse att reda ut.

Sommaren 2021 passerar och ingen omedelbar lösning i sikte så långt. Några informella möten gav dock näring åt en handlingsplan där vi drastiskt föreslår att om vi inte får till en förnyelse av styrelsen så avvecklas Vänerkretsen. Ett så drastiskt steg kan man inte ta utan att inhämta medlemmarnas åsikt i frågan.

Vårt upplägg blev att att skicka ut ett välkomstbrev till nya medlemmar i Vänerkretsen med beskrivning av kretsen och ett upprop om att engagera sig som funktionär hos oss. Med någon veckas fördröjning beskrivs sedan det allvarliga läget i tidningen Vänerkryss där det också förklaras att vi planerar att genomföra en medlemsundersökning för att få ett beslutsunderlag för hantering av kretsens framtid.

Medlemsundersökningen utformades så att styrelsen begärde att få svar på om du som medlem tyckte att kretsen skulle drivas vidare och samtidigt få reda på om du var beredd att hjälpa till så att det kunde ske. Du kunde enbart svara **JA,** eller **NEJ till att ingå som funktionär i Vänerkretsen.** Du kunde också ange inom vilket intresseområde du i så fall skulle kunna tänka dig att ställa upp. Tidsmässigt var vi nu framme i oktober.

Styrelsen behövde ett beslutsunderlag till kretsens förestående årsmöte. Ett utskick till samtliga medlemmar gick ut, via e-post till de som anmält sådan eller via brev med posten i annat fall.

Totalt gick ca 550 förfrågningar ut och av 109 inkomna svar har 14 svarat JA att de kan tänka sig att ingå som funktionärer i Vänerkretsen. Ett förberedande möte hölls i Karlstad med de som anmält intresse för styrelseuppdrag. Samlingen genomfördes i mycket positiv anda och flera anmälde vilket uppdrag i styrelsen de skulle kunna åta sig.

Med förslagen från mötet i Karlstad som underlag kallar vi till årsmöte som på grund av pandemin även detta år genomförs på så sätt att årshandlingar och ett förtryckt årsmötesprotokoll skickades ut till medlemmarna för godkännande. 52 medlemmar besvarade utskicket med att de godkänner det förtryckta årsmötesprotokollet.

Därmed konstaterar vi att årsmötesbesluten vunnit laga kraft och att vi därmed kunde bereda plats för samtliga personer som svara JA i medlemsundersökningen som antingen ledamot, suppleant, adjungerad till styrelsen eller i någon av våra kommittéer. Hamn och Farled och uthamn Ekenäs har fångat upp fleras intresse. Inte minst har vi också fått ny redaktör för tidningen Vänerkryss.

Mätbara mål är något man eftersträvar i alla sammanhang numera. Låt oss därför ha som målsättning att vi till nästa årsmöte i Vänerkretsen, där allt pekar på att det blir ett fysiskt möte, ska vara fler årsmötesdeltagare än de som svara JA och godkänt förtryckt årsmötesprotokoll för verksamhetsår 2020/2021.

Till sist måste erkännas att vi tycker att vi lyckats över förväntan med nyrekrytering av funktionärer till Vänerkretsen och att vi kan se framtiden an med tillförsikt.

Eie Bengtsson
ordförande Vänerkretsen

Qvinna Ombord - Program sommaren 2022

Dags att starta upp årets säsong med Qvinna Ombord.

Inbjudna är kvinnor inom SXK, KSS, Parasegling, Sjöscouter, KKF, KBK och ni andra som är intresserade av båtliv med andra kvinnor.

QO-eskader till Nabben 1-2 juli
Vi träffas vid KSS och tar oss i flera båtar för segel/motor ut till Nabben. Alla ska under färd öva på MOB minst en gång. Bastu och umgänge erbjuds när vi kommer fram. Om vi blir många kan vi boka sovstugorna. Mer info kommer!
Kostnad: Självkostnadspris plus avgift för bränsle till båtägare.
Plats: KSS Klubbhus Kanikenäset, Karlstad för samtliga aktiviteter.

Segling med bl a Tant Trygg sommaren 2022 I första hand på torsdagar ca kl 18.00, andra dagar/tider är möjliga. (Gäller om vi har tillgång till instruktör).

Tant Trygg ska utnyttjas så många sommardagar och kvällar som möjligt, eller varför inte en helg. Obligatorisk anmälan senast 2 dagar innan aktivitet om inget annat gäller. Se ovan!

För information och anmälan:
Maria Haggärde 073-931 01 92
maria.haggarde@icloud.com
eller via Facebookgrupp www.facebook.com

SXK Qvinna Ombord Karlstad
www.sxk.se och www.kdss.se

Välkomna!

Qvinna Ombord-kommittén SXK Vänerkretsen

Hamn- och Farledsnämnden

Helgen 19 – 20 mars hade Hamn- och FarledsNämnden en träff i Norrköping.

Nämnden består av s representanter för alla kretsarna inom SXK,

Ett 20-tal SXKare deltog och träffen avhandlade främst hur vi ska jobba vidare och hur vi kan attrahera nya yngre funktionärer.

Lördagen ägnades åt att sammanfatta nuläget efter drygt 2 års Coronastillestånd. Vi kunde notera att alla kretsar är ”hungriga på” att återuppta verksamheten för bojar, farleder och naturhamnar.

Söndagen ägnades åt hur vi ska arbeta fortsatt i en HoF-grupp. Grupparbete gav många nya idéer och förslag på hur vi kan förbättra arbetet och bl.a. använda mer digitala hjälpmedel.

Vänerkretsen har fått en ny HoF-grupp (Hamn- och Farled) under vintern och i helgens träff deltog Malte Henriksson och Jörgen Sundin. Anders Gåsste skulle också varit med, men fick olyckligtvis Covid i veckan innan träffen. Vi är idag 8 personer i Vänerkretsens HoF-grupp. Detta är resultatet av den medlemsenkät som kretsen skickade ut i höstas, där vi sökte intresserade funktionärer till bl.a. HoF. Vi fick överraskande många och positiva svar, vilket nu lett till en välbemannad HoF-grupp.

HoF-gruppen söker nu efter lämpligt läge för ytterligare en boj. Läget bör helst vara på privat ägt vatten, då det annars blir en långdragen förhandling med Länsstyrelsen.

Planerna är att som ett ”lärlingsprojekt”, lära den nya HoF-gruppen hela projektgången hur en boj planeras och läggs ut. Vi hoppas att snarast kunna starta upp detta projekt.

Bojar i Vänern

Välkommen att förtöja i någon av Vänerns 15 svajbojar.

Tänk på att:

- Båten ska vara registrerad i SXK
- Båten ska visa giltig bojflagga
- Båten ska ha ett tydligt namn

Enbart medlemskap i SXK ger inte rätt att ligga vid bojarna.

- Du får ligga högst 24 timmar om det är kö.
- SXK rekommenderar 8 ton, som högsta totala deplacement för båt/båtar vid samma boj. Vind och sjögång måste beaktas.
- Det är alltid skepparen, som har ansvaret, då denne förtöjer sin båt i en SXK-boj.

En förteckning över Vänerns 15 bojar hittar du när du loggar in på Vänerkretsens sida på sxk.se

Nya bojar i Vänern

Hästholmen

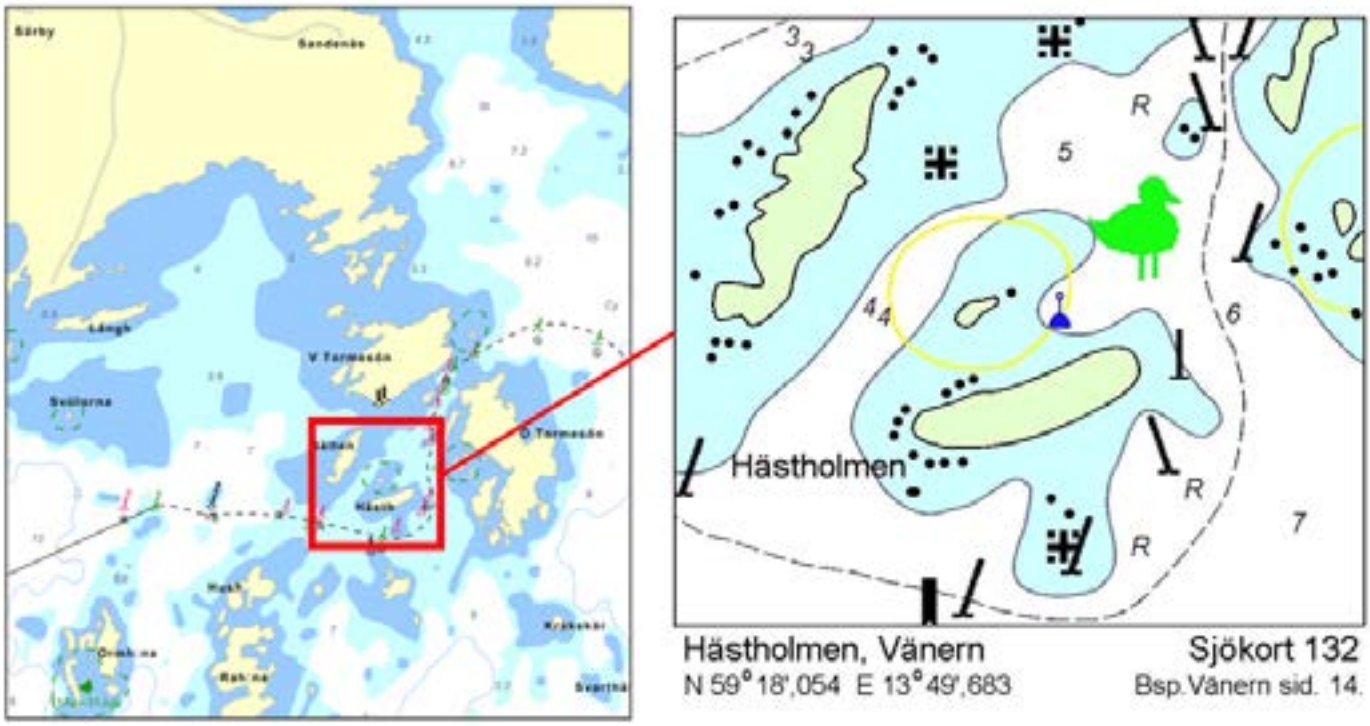

Bojen vid HÄSTHOLMEN, finns längs leden i skärgården mellan Karlstad och Kristinehamn och man går lämpligen in till bojen på Hästholmens NO-sida. Väl skyddat läge om än SV-vind kan ge sjögång.

Respektera att bojen ligger i ett naturskyddsområde och skäret strax väster om bojen är ett fågelskyddsområde.

Timmeröarna

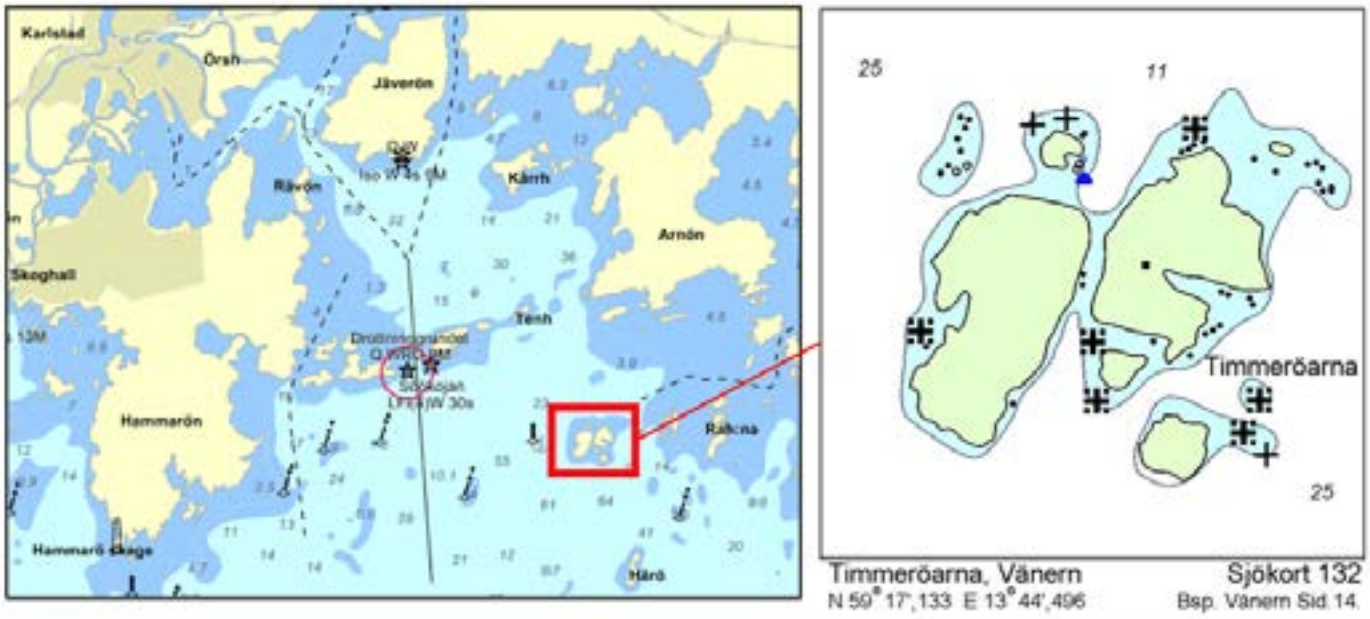

Bojen vid TIMMERÖARNA, OSO om Söökojan, har ett skyddat läge förutom för NV till NO-vind.

Respektera att bojen ligger i ett naturskyddsområde.

Kontaktuppgifter styrelse och arbetsgrupper

Styrelse och funktionärer	Namn	Telefon	Adress
Ordförande	Eie Bengtsson	070-248 15 00	Sjötorp
Vice ordförande	Lennart Clevemarker	073-747 11 47	Ed
Sekreterare	Lennart Salomonsson	070-590 58 92	Arvika
Skattmästare Vakant			
Ledamot, hemsida, Ekenäs	Matti Sairio	073-410 10 14	Säffle
Ledamot, Hamn och farled	Jörgen Sundin	070-514 09 29	Mariestad
Ledamot	Kristina Pryssander	070-155 15 20	Falköping
Ledamot	Sture Pettersson	072-530 53 54	Sjötorp
Ledamot	Jan Weman	070-628 03 50	Kristinehamn
Suppleant	Malte Henriksson	070-621 00 20	Karlstad
Adjungerad, QO & Tant Trygg	MariaHaggärde	073-931 01 92	Karlstad
Adjungerad	Lars-Göran Svensson	070-681 80 84	Åmål
Adjungerad	Kenneth Johansson	070-562 50 27	Trollhättan
Adjungerad, VX & hemsida	Camilla McQuire	072-722 27 55	Kristinehamn
Adjungerad. 12-24-48 timmars	Vakant		
Revisor	Hans Wennerholm	073-039 38 46	Karlstad
Revisor	Lars-Olof Åkerlund	070-539 34 35	Hammarö
Revisorsuppleant	Per-Arne Salomonsson		

Styrelsen träffas den 13 mars 2022 i Kristinehamn